



ISTITUTO COMPRENSIVO
di Scuola dell'Infanzia, Primaria e Secondaria di I grado di
FONTANELLATO e FONTEVIVO
E-mail: pric813002@istruzione.it

GESTIONE DELLA PRESENZA A SCUOLA IC FONTANELLATO E FONTEVIVO - versione 11 settembre 2021

Inizio attività – 13 settembre 2021 **Conclusione attività – 3/4*- **- 30*** giugno 2021**
*scuola primaria ** scuola secondaria di primo grado ***scuola infanzia

Ingressi e uscite

Scuole dell'infanzia: non rappresentano particolare problema poiché sono già scaglionati su un'ora almeno e possono essere ulteriormente regolamentati dai singoli plessi. Ogni istruzione verrà fornita dalle docenti all'inizio delle attività.

Scuola Infanzia Rodari di Fontanellato

Possibilità di accesso con parcheggio dalla prima parte di Via Strada Lunga (tracciato rosso) per le sezioni 1, 2 e 3 con ingresso di scaglionato di un quarto d'ora (tra le 8,00 e le 9,00 in base agli accordi coi genitori) per gruppi di 5/6 alunni indicati dai docenti; per le sezioni 4,5 e 6 l'ingresso (freccia blu) è dalla parte del palazzetto con lo stesso criterio di scaglionamento citato sopra.

I bambini sono consegnati al personale all'ingresso delle sezioni sulla parte interna, in giardino (vedi tracciati tratteggiati). I genitori non possono entrare nelle sezioni.

L'uscita avverrà dallo stesso varco utilizzato per l'ingresso.



Scuola Infanzia Partigiani di Fontevivo

Possibilità di accesso con parcheggio sullo stradello laterale a Via Marconi (tracciato rosso): tenuto conto dei limitati stalli di parcheggio si suggerisce l'utilizzo dell'intera Via Marconi o del piazzale antistante l'ex Chiesa dei Cappuccini, con la percorrenza di un breve tratto a piedi (si veda il tratteggio)

I bambini sono consegnati al personale all'ingresso ed accompagnati nella rispettiva sezione. I genitori non possono entrare a scuola.

L'uscita avverrà dallo stesso varco.

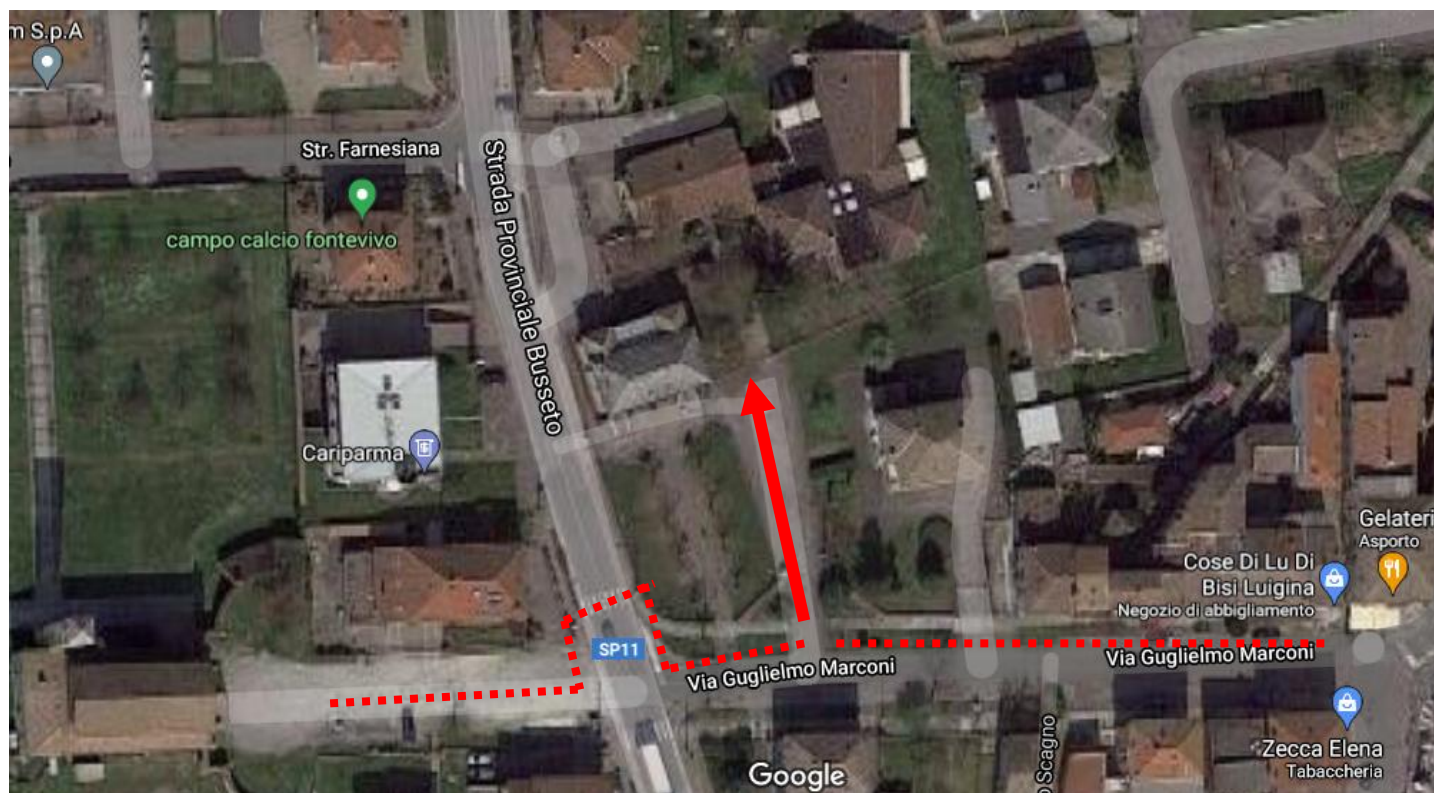

Scuole primarie: nessuna delle scuole presenta seri problemi per l'ingresso e l'uscita.

Scuola Sanvitale di Fontanellato

Gli ingressi degli alunni saranno scaglionati di un minuto tra gruppi di classi (3/4 alla volta a seconda della numerosità) che verranno accolte dai varchi di Piazza Caduti (tracciato rosso) in base al segnale per l'ingresso dato dal personale incaricato.



Anche se è vivamente consigliata la mobilità leggera (bici, piedi) per gli accompagnatori in auto si suggerisce il parcheggio con sfruttamento del piazzale del Santuario con breve percorso a piedi per l'ingresso dai varchi sulla Piazza Caduti.

L'ampiezza della Piazza Vittorio Veneto consente un sufficiente distanziamento tra alunni ed accompagnatori. I genitori non possono entrare nell'area cortiliva della scuola.

I bambini accederanno ai tre varchi contrassegnati dalle lettere A, B e C in

base alle indicazioni qui sotto:

ore 7,55 **VARCO A** – 5A – 4C – 5B **VARCO B** – 4A – 1A **VARCO C** – 1B – 2C – 3C

ore 7,56 **VARCO B** – 4B – 3B **VARCO C** – 3A – 2A

ore 7,57 **VARCO C** – 2B – 1C

Presso i varchi i docenti attenderanno gli alunni delle loro classi che verranno accompagnati nelle rispettive aule.

L'uscita e l'affidamento dei bimbi ai genitori/delegati avverrà dal cancello corrispondente al varco A che conduce su piazzale Vittorio Veneto. I genitori/delegati sosterranno nell'area di attesa (area blu) per la consegna dei bimbi.

Scuola Ceresini di Fontevivo

Gli ingressi degli alunni saranno scaglionati di un minuto tra gruppi di classi (2/3 alla volta a seconda della numerosità) che verranno accolte dal varco a ridosso della Palestra, in base al segnale per l'ingresso dato dal personale incaricato; gli stessi alunni verranno accompagnati ai varchi A, B e C a seconda del posizionamento della classe (tracciato rosso).

Anche se è vivamente consigliata la mobilità leggera (bici, piedi) per gli accompagnatori in auto si suggerisce il parcheggio attorno al Comune di Fontevivo. Per il richiesto distanziamento i genitori non possono entrare nel varco di ingresso adiacente la palestra né, tanto meno, nell'area cortiliva della scuola e sono invitati a lasciare il luogo di consegna degli alunni nel minor tempo possibile.

L'uscita avverrà dallo stesso varco con affidamento dei bimbi ai genitori/delegati che potranno attendere l'uscita dei figli nell'area cortiliva.

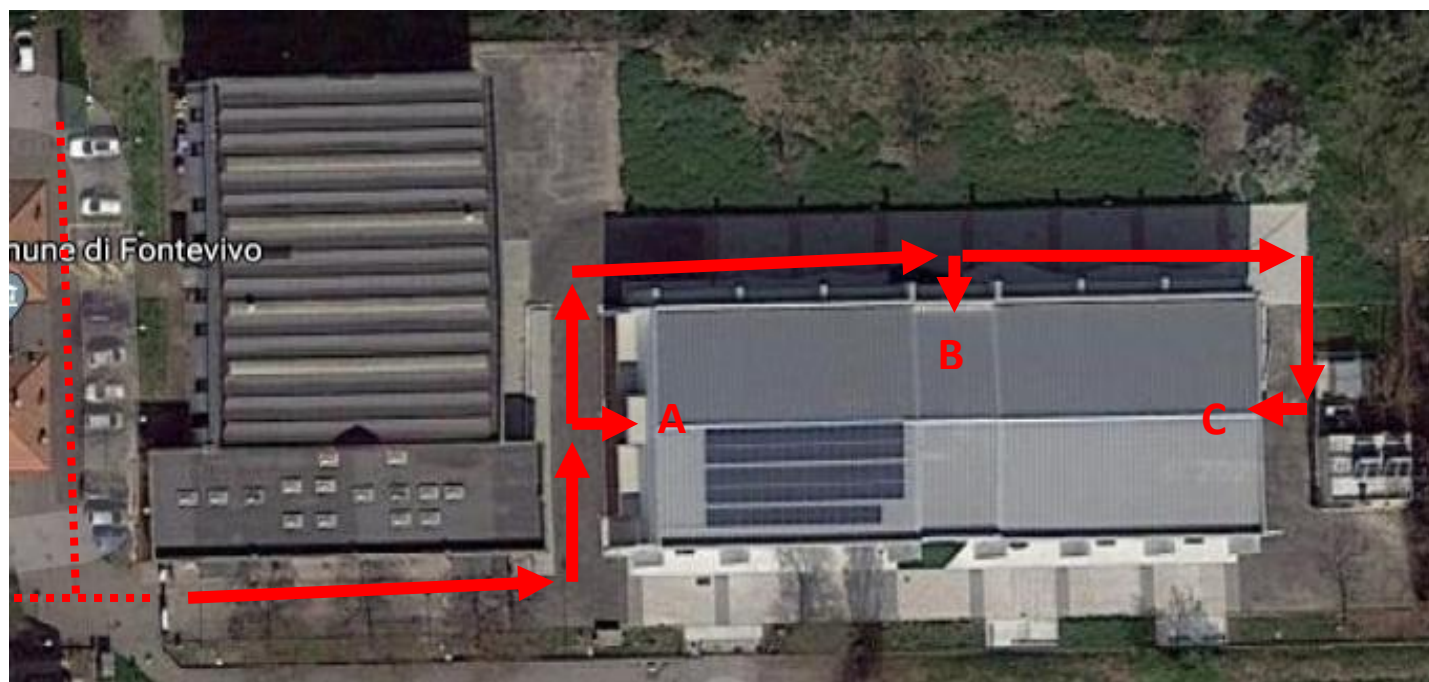

Scuola Gazzola di Pontetaro

Gli ingressi degli alunni, raccolti nell'area cortiliva della scuola, saranno scaglionati di un minuto tra gruppi di classi (2/3 alla volta a seconda della numerosità) che verranno accolte dal varco in via Don Minzoni (A) e da quello a nord accanto al Circolo Anziani (B), in base al segnale per l'ingresso dato dal personale incaricato (tracciato rosso).

Anche se è vivamente consigliata la mobilità leggera (bici, piedi) per gli accompagnatori in auto si suggerisce di non intasare gli stalli di Via Don Minzoni e di sfruttare, piuttosto, l'ampio parcheggio del Circolo citato. Per il richiesto distanziamento i genitori non possono varcare il cancello di ingresso e sono invitati a lasciare il luogo di consegna degli alunni nel minor tempo possibile.

L'uscita avverrà dallo stesso varco con affidamento dei bimbi ai genitori/delegati che potranno attendere l'uscita dei figli nell'area cortiliva.

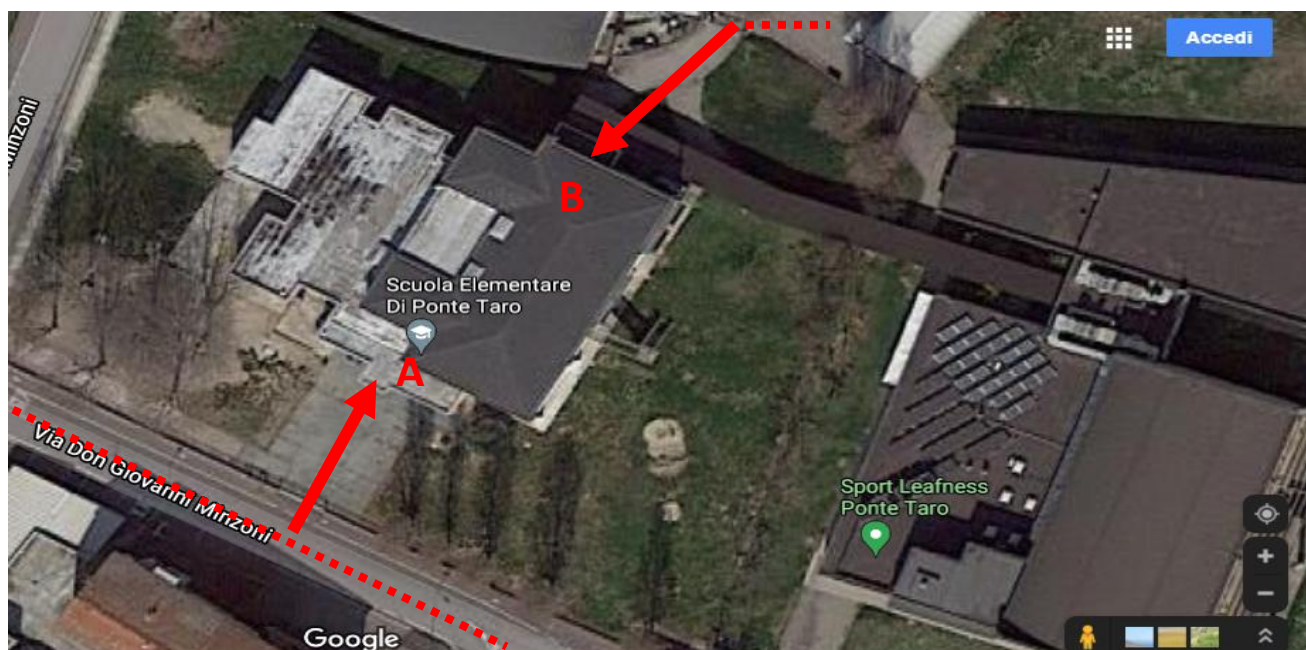

Scuole secondarie: per gli alunni di queste scuole diventa prioritario, ove possibile, il ricorso alla mobilità leggera con utilizzo della bici o l'effettuazione del percorso a piedi in autonomia. In particolare la scelta si rivela fondamentale per la scuola di Fontanellato.

Scuola Pigorini di Fontanellato

Gli ingressi degli alunni, distribuiti in via Barbaschi in corrispondenza a cartelli posizionati sulla cancellata, saranno scaglionati di un minuto tra gruppi di classi (3 alla volta) che verranno accolte dal varco principale, in base al segnale per l'ingresso dato dal personale incaricato (col tracciato rosso il percorso delle classi prime che entreranno dal varco A alle 7,55 e delle terze che entreranno alle 7,56, col tracciato blu il percorso delle classi seconde che entreranno dal varco B alle 7,55).

I ragazzi raggiungeranno autonomamente le loro aule dove saranno accolti dai docenti.

Le modalità di uscita saranno disciplinate prevedendo sempre uno scaglionamento di un minuto dei gruppi di classi.



Scuola Ceresini di Fontevivo

L'ingresso degli alunni dal varco principale (cancello grande) avverrà con scaglionamento di un minuto tra gruppi di classi (2 alla volta) che seguiranno 2 percorsi (col tracciato rosso il percorso delle classi dell'ala est, col tracciato blu il percorso delle classi sull'ala ovest). Ampio parcheggio per chi accompagna gli alunni in auto.

I ragazzi raggiungeranno autonomamente le loro aule dove saranno accolti dai docenti.

Le modalità di uscita saranno disciplinate prevedendo sempre uno scaglionamento di un minuto dei gruppi di classi.



Prescuola

Scuole dell'infanzia: inizio del servizio a pagamento (la quota stabilita è di 50 € annui) a partire dal 14 settembre e sorveglianza da parte del personale ausiliario. Orario 7,30 – 8,00. I genitori che intendono servirsi del prescuola devono effettuare regolare domanda in segreteria – ufficio alunni. Saranno ammessi al prescuola i bambini i cui genitori accettano di fare mantenere obbligatoriamente la mascherina indossata nel periodo di “rottura” delle bolle costituita dalle sezioni.

Scuole primarie: inizio del servizio a pagamento (la quota stabilita è di 50 € annui) a partire dal 14 settembre e sorveglianza da parte del personale ausiliario. Orario 7,30 – 8,00. I genitori che intendono servirsi del prescuola devono effettuare regolare domanda in segreteria – ufficio alunni.

Il prescuola per la **Scuola secondaria** non è previsto.

Orari

Scuole dell'Infanzia: Inizio delle attività 13 settembre (orario del primo giorno 8,00 – 11,30 uscita trasporto scuolabus / 12,00 uscita coi genitori)

Fino al 24 settembre orario 8,00 – 13,00 (col pasto per i bambini quattrenni e cinquenni a partire dal secondo giorno).

Gli inserimenti partiranno dal 14 settembre con gli orari indicati dalle docenti nelle riunioni che si terranno coi genitori dei nuovi alunni il giorno 8 settembre.

Per tutto il periodo dell'inserimento i **bambini** saranno **accompagnati all'interno dei plessi da un solo genitore** (quest'ultimo munito di green pass valido e di mascherina); nel minor tempo possibile il genitore uscirà dal plesso per tornare all'orario concordato per il ritiro della/del bimba/o.

Dal giorno **27 settembre orario completo 8,00-16,00.**

All'uscita il genitore dovrà rimanere all'esterno del plesso distanziato dagli altri adulti in attesa fino alla consegna della/del propria/o figlia/o

Scuole primarie:

**Dal 13 al 17 settembre orario antimeridiano senza mensa per tutte le classi
8,00 – 12,00**

Dal 20 settembre orario completo.

Sanvitale Fontanellato

8,00 – 16,00 dal lunedì al venerdì **per il tempo delle 40 ore.**

8,00– 12,30 dal lunedì al sabato **per il tempo delle 27 ore.**

Ceresini Fontevivo

8,00 – 16,00 dal lunedì al venerdì **per il tempo delle 40 ore.**

Gazzola Pontetaro:

8,00 – 16,00 dal lunedì al venerdì **per il tempo delle 40 ore.**

8,00 – 12,30 il lunedì, mercoledì e venerdì e 8,00– 16,00 martedì e giovedì **per il tempo delle 27 ore.**

Per i bambini che effettuano il **tempo delle 27 ore e rientrano a casa per il pasto** il martedì e giovedì l'orario in questi due giorni è 8.00 - 12.30/ 13.45-16.00.

Scuole secondarie Pigorini e Ceresini

Dal 13 al 18 settembre orario antimeridiano:

8,00 – 11,00

Dal 20 settembre orario completo

8,00 – 13,00 dal lunedì al sabato

Presenza in aula

Scuole dell'infanzia: secondo le ultime indicazioni possibilità di inserire tutti i bambini nelle sezioni calcolando la superficie degli spazi e dividendola per 1,8 mq. Le nostre scuole hanno una capienza ampiamente adeguata al numero di alunni iscritti.

Scuole **primarie e secondarie:** nessun problema applicando il distanziamento e il D.M. 18 dicembre 1975 che prevede, fra gli altri standard, una superficie di 1,8 mq per allievo nelle scuole dell'infanzia, primaria e secondaria di primo grado e di 1,96 mq per allievo nelle scuola secondarie di secondo grado. Inoltre, come da documento "PROTOCOLLO D'INTESA PER GARANTIRE L'AVVIO DELL'ANNO SCOLASTICO NEL RISPETTO DELLE REGOLE DI SICUREZZA PER IL CONTENIMENTO DELLA DIFFUSIONE DI COVID 19", non si pone più il problema degli spazi nei tre plessi poiché anche in caso di carenza di distanziamento è possibile l'utilizzo delle aule con il ricorso all'utilizzo permanente della mascherina.

Recentemente, infatti, il documento sopra citato ha stabilito che "laddove non sia possibile mantenere il distanziamento fisico per la riapertura delle scuole, resta fondamentale mantenere le altre misure non farmacologiche di prevenzione, ivi incluso l'obbligo di indossare in locali chiusi mascherine ...". Vale a dire che la distanza interpersonale minima di 1 metro trova conferma come misura raccomandata. Ove, tuttavia, fosse impossibile rispettarla, la norma di legge esclude l'automatico ricorso alla didattica a distanza, richiedendo diverse misure di sicurezza.

La possibilità di occupare gli spazi delle scuole anche senza il distanziamento di un metro è possibile, quindi, in presenza di mascherina indossata.

A scopo ulteriormente prudenziale nel nostro Istituto viene richiesto il mantenimento della mascherina indossata anche in posizione statica, se le condizioni psico-fisiche lo permettono. Ciò rappresenta "... un importante strumento di riduzione di rischio del contagio".

Inoltre, a scopo ecologico, l'Istituto permette l'utilizzo delle mascherine di comunità che abbiano le caratteristiche di sicurezza permesse dalla legge.

I dispositivi e gli accorgimenti per la sicurezza.

Il personale scolastico indosserà regolarmente la mascherina (possibile utilizzo di quella di comunità che abbiano le caratteristiche di sicurezza permesse dalla legge o FFP2/FFP3). Tra il personale docente e gli alunni, nella scuola primaria e secondaria, è previsto il distanziamento di 2 m. Tra gli alunni di 1 m. Nell'ultimo intervento del CTS si dà la possibilità di rimanere sotto il metro di distanza purchè venga indossata, come detto, la mascherina. Non è indicato alcun distanziamento per la scuola dell'infanzia.

Gli alunni della scuola primaria e secondaria dovranno indossare obbligatoriamente **la mascherina** al loro ingresso a scuola. Potranno entrare solo se la temperatura corporea (misurata a casa) risulta inferiore ai 37,5° e se non si hanno sintomi di affezioni alle vie respiratorie. Queste ultime indicazioni valgono anche per gli alunni della scuola dell'infanzia.

Per maggiore precauzione, anche in presenza e in situazione statica, è necessario l'utilizzo della mascherina: i docenti potranno intervenire concedendo momenti di interruzione dell'utilizzo della stessa all'esterno dell'edificio e con il distanziamento previsto di almeno un metro, tenendo conto dell'età dei bambini/ragazzi e della capacità di gestire la

presenza di questo dispositivo indossato. La mascherina dovrà essere obbligatoriamente portata in posizione corretta coprendo completamente bocca e naso.

Per ogni alunno della scuola primaria e secondaria oltre a quella indossata è vivamente consigliata la dotazione di almeno 2 mascherine da tenere regolarmente con sé, nello zaino, in involucro pulito. Gli alunni potranno utilizzare mascherine di comunità che abbiano le caratteristiche di sicurezza permesse dalla legge per evitare la produzione di rifiuti da gestire in modo differenziato. In caso di necessità verranno utilizzate le mascherine chirurgiche in dotazione alla scuola.

Gli alunni saranno invitati a tenere pulite le mani igienizzandole con frequenza attraverso l'apposito **liquido** presente in classe.

Non si farà uso di **visiere** se non per il personale che segue gli alunni disabili con caratteristiche particolari. Il personale della scuola dell'infanzia dovrà invece ricorrere a questo dispositivo e in più alla mascherina nei momenti potenzialmente più contagiosi (cambio indumenti, accompagnamento al bagno, pulizia del naso e della bocca, ...).

Per tutti gli aspetti legati alla sicurezza si veda il documento "PROTOCOLLO INTEGRATO PER IL CONTENIMENTO DEL CONTAGIO DA COVID 19 nell'IC di FONTANELLATO e FONTEVIVO".

Intervallo e accesso ai bagni

Scuole dell'Infanzia: questo aspetto vedrà la gestione autonoma dei vari momenti per i bimbi di queste scuole. Ad ogni pausa corrisponderà l'aerazione dei locali, ove non presente un sistema automatico di ricambio d'aria.

Scuole primarie e secondarie: fino a nuova disposizione verrà effettuato almeno un intervallo di 5 minuti per ogni ora, con individuazione del momento della merenda da parte delle singole classi (a seconda dell'organizzazione quotidiana). Ad ogni pausa corrisponderà l'aerazione dei locali, ove non presente un sistema automatico di ricambio d'aria, e la possibilità di abbassare la mascherina rimanendo in posizione statica.

L'uscita in bagno sarà consentita una sola volta al mattino (e una al pomeriggio per i bambini della primaria) senza individuazione dell'orario; ovviamente in casi di emergenza accertata ci sarà la possibilità di accesso al bagno in altre occasioni. Vicino alle porte dei bagni sono posizionate linee di distanziamento nel caso in cui nello stesso momento più soggetti dovessero accedere; la regolamentazione delle uscite degli alunni dalla classe verrà gestita da parte dei docenti. Il personale ausiliario svolgerà una attenta funzione di controllo e la accurata e ripetuta pulizia dei locali con utilizzo promiscuo.

Non sarà consentito l'accesso al bagno per bere. A questo proposito ogni alunno dovrà avere con sé una bottiglietta o borraccia personale da tenere nello zainetto.

Le referenti di plesso organizzeranno il momento della ricreazione considerando una razionale e sicura occupazione degli spazi comuni in vista del precauzionale distanziamento. La ricreazione al chiuso dovrà prevedere il mantenimento della mascherina, fatto salvo il momento della consumazione della merenda.

Cambio d'ora

Nella **scuola primaria e secondaria** il cambio d'ora prevede che gli alunni rimangano nella loro postazione, fatte salve le disposizioni dei docenti, ed il controllo dei collaboratori; l'uscita non autorizzata dall'aula verrà considerata come scorrettezza grave e sarà sanzionata nel caso sia posta in essere da alunni della scuola secondaria; per gli alunni della scuola primaria sarà prevista una segnalazione ai genitori. Le ripetute scorrettezze potranno portare a provvedimenti, disciplinari e non, più severi.

Utilizzo degli spazi esterni

Scuole dell'Infanzia: questo aspetto vedrà la gestione autonoma dei vari momenti per i bimbi di queste scuole. L'utilizzo degli spazi esterni verrà effettuato a turni in modo da evitare contatti tra i diversi gruppi di bambini: l'organizzazione di questi turni è in capo al referente del singolo plesso che potrà valutare anche forme più libere di accesso agli spazi esterni considerando la situazione epidemiologica e le condizioni di sicurezza.

Scuole primarie- indicazioni generali: fino a nuova disposizione verrà effettuato un utilizzo degli spazi esterni che comporti un precauzionale distanziamento dei singoli gruppi classe.

Le referenti di plesso provvederanno ad organizzare un utilizzo sicuro degli spazi esterni in modo da evitare forme di eccessivo assembramento.

Mensa

Scuole dell'Infanzia: il servizio partirà dal secondo giorno di scuola.

Utilizzo degli spazi segmentati nelle varie scuole con sanificazione successiva del locale.

Scuole primarie: il servizio partirà dal 20 settembre.

Sanvitale Fontanellato: effettuazione di due turni ed occupazione dello spazio mensa nella sua normale versione

Ceresini Fontevivo: effettuazione di due turni ed occupazione dello spazio mensa nella sua normale versione

Gazzola Pontetaro: effettuazione di turno unico ed occupazione dello spazio mensa nella sua normale versione

Nell'ipotesi di indispensabile ricorso al distanziamento per una eventuale recrudescenza del contagio si opterà per la refezione in aula di alcune classi a rotazione.

Riposo dei bambini treenni

Dopo un'attenta valutazione da parte dei referenti dei plessi potrà essere reintrodotta il sonno per i bambini treenni. Se non praticabile gli scenari che si possono presentare sono i seguenti:

- i bimbi treenni rimangono a scuola ma non possono effettuare il riposo pomeridiano

- i bimbi treenni vengono prelevati appena dopo il pasto ed effettuano il riposo pomeridiano presso le loro abitazioni

Trasporti

Le recenti indicazioni relative ai trasporti portano a considerare la possibilità di occupazione fino all'80% dei posti dei mezzi: lo scorso anno, tuttavia, la riduzione dei posti era applicata per le tratte di lunga percorrenza oltre i 15 minuti.

A questo punto non si esclude che, potendo sfruttare l'intera capienza dei mezzi, diventi d'obbligo l'utilizzo della mascherina (da verificare).

Va sollecitato, a questo proposito, il ricorso alla mobilità leggera (bici, piedi, piedibus per la scuola primaria) con l'invito ai genitori disponibili di offrirsi come accompagnatori rivolgendosi all'Ufficio Scuola dei Comuni di Fontanellato e Fontevivo.

Viabilità

Scuole dell'Infanzia: nessun particolare problema per la scuola di Fontanellato; per la scuola di Fontevivo si suggerisce l'utilizzo di parcheggi distribuiti nel paese con un breve percorso pedonale.

Scuole primarie: nessun particolare problema per le scuole di Fontevivo (consigliato il parcheggio attorno al Comune e breve percorso a piedi fino al cancello di ingresso senza intasare la zona di accesso dei bambini) e di Pontetaro; per la scuola di Fontanellato si suggerisce il parcheggio con sfruttamento del piazzale del Santuario con breve percorso a piedi per l'ingresso dai varchi sulla Piazza Caduti

Scuole secondarie: nessun particolare problema per la scuola di Fontevivo; per la scuola di Fontanellato si ricorda l'attuazione dell'area pedonale in Via Barabaschi fino all'ingresso degli alunni. Pertanto viene suggerito il ricorso alla mobilità leggera degli alunni stessi (spostamento in bici o a piedi) e il parcheggio degli accompagnatori in auto nelle vie 7 Fratelli Cervi, Pozzi e Seletti.

Informazione e formazione

Da settembre è prevista una serie di interventi informativi e saranno strutturati percorsi di formazione per il personale non docente e docente.

Anche per gli alunni è prevista una serie di interventi per suggerire i comportamenti più funzionali in questa fase delicata della convivenza a scuola.

Per le informazioni ai genitori saranno praticati gli abituali canali di comunicazione: sito della scuola, registro elettronico (per la scuola primaria e secondaria).

A questi è stato **aggiunto l'account @fontanellato.istruzione.it** per ogni alunno dell'Istituto, compresi i bimbi della scuola dell'infanzia. Ovviamente questi ultimi account e quelli dei bambini della scuola primaria dovranno essere "presidiati" dai genitori pur facendo parte di un ambiente assolutamente sicuro e controllato. I bimbi di tre anni avranno il loro account appena confermata la loro assegnazione ai diversi plessi.

Per i nuovi account verranno date indicazioni attraverso le mail dei genitori.

E' prevista altresì l'apertura di un canale facebook dell'Istituto con funzione informativa.

Il dirigente scolastico
Prof. Giacomo Vescovini

